朝鮮日報
朝刊
本紙朝夕刊十二面

社說

農村關係團體 統合에 對하야

一

朝鮮農村經濟의 發展과 農民生活의 向上을 目的으로 設置된 金融組合, 農會, 產業組合間의 業務分野가 明確치못하므로 말미아마 三者間에는 協調는커녕 摩擦相剋이 發生하여가지서 도리혀 元來의目的과 正反對로 農村經濟發展과 農民生活向上에 莫大한惡影響을 끼치고잇스므로 總督府當局에서는 數年前부터 그 團體의統合整備策을 硏究中이던바 大體로 農林, 殖產, 財務三局間에 意見이一致되어 (一)農村金融은 全部金融組合에서 行하게하는代身에 從來 金融組合의 產業部門은 全部解消시켜農會로 移管할것 (二)農會는 農作物과畜產等의 改良事業의指導獎勵에 專念케하고 金融斡旋事業은 全部 金融組合에 移管케할것 (三)產業組合은 漸次그活動範圍를縮少시키어 性質에따라 各各 金融組合과 農會에移管시키어 將來는 이를解消시킬것等 具體案을어덧스므로 近近 最終的으로 決定하야 農村關係事業은 農會와 金融組合의 二大陣營을 通하야 實施할것이라고傳한다.

二

本是農會나 金融組合이나 產業組合이나 그모두가 非營利團體로서 農會는 農業의指導獎勵에關한 施設, 農業에關한 硏究調査 其他農業의改良, 發達에必要한事業을 目的하는것이며, 金融組合은 組合員에게 그經濟發達에 必要한資金貸付 卽 農村金融, 資價賠理等을 產業組合은 組合員의 重要生產物에對한 加工又는 賣却을 主要目的으로하는것으로 그業務目的을 살펴보면 서로 重複되는것이 若干업는바는 아니지마는 그主要目的은 確然히 判異하야 그다지摩擦相剋이 생기게될 理由가 업다 다만 그附帶事業인 正租共販, 肥料共同購入, 農機具共同購入等에 잇서서 서로自己團體의成績을 나타내려는데서 競爭을하게되고 따라서 一般農民에게 만흔弊害를 끼치게되는것으로 이들團體가 다各其 自己團體의主要業務에만 注力하게되면 弊害를 이르키도록 摩擦相剋할이업시 넉넉히 協調할수 잇슬것이아닐까? 그리고 附帶事業을 競爭하는 根本原因은 非營利團體인 此等 團體가 營利團體以上으로 營利에 너무나 汲汲하는데 潛在하야잇지안홀가?

三

如何든 農會, 金融組合, 產業組合이 正租共販, 肥料共同購入, 農機具共同購入時期에잇서서 猛烈한 競爭을하야 農民으로하여금 어느장단에 춤을추어야 조흘지 모르게하는 弊端이잇고 또 나 만흔弊害를밧게하고잇슴은 隱蔽할수업는 事實이라 그弊害를 一掃하려면 그弊源原因을 徹底히 究明하야 農會와金組의 二大陣營으로 統合하던지 또는三團體를 그대로두던지 如何間業務目的을 明確히 分離시켜 서로競爭하는일이 업게하는同時에本是目的인 非營利團體라는 特性을 發揮케하야 農村經濟發展과 農民生活安定에 文字 그대로 貢獻을하게하여야할것이다 農民의 利益을 圖謀함에는 產組를解消시켜도 無妨한것은두말할것도 업거니와 產組가 設置된 沿革과 그使命으로 보아 이를解消시키는것보다는 그 業務分野를 一層 明確히 하야 存續케하고 統合하는것이 ... 바라마지안는 다.

"上海共同租界機構 改革要求는 時期尚早"

米國務省, 對日回答要旨公表

【華盛頓十七日發同盟】國務省은 上海共同租界의 機構改革問題에關한 對日回答內容을 公表하엿는데 그要旨는如左하다

米國政府는 上海共同租界의土地章程의 必要한 改訂에關하여適法으로組織的進行할수잇고有効하고 秩序잇는交涉에는過去에잇서서와마찬가지로 언제든지參加할 意思가잇다 그리고 米國政府의 見解에依하면 現在上海의 狀態는 常態가아니므로 一切의紛糾된 諸問題를 關係當局者全部에對하여 合理하고 또公平한解決을求하기위하여 協議할 基礎를 全然얻고잇는 事實을 指摘하지안흘수업다 特히米國政府는 日本이占領하고잇는 蘇州河以北地帶의 管理를 共同租界工部局에返還하기를 要請하는바이다 米國政府는 現在의 上海는모든關係各國의·互相利益을 위하여各國人에 依하여開放된것이라고생각한다 그리고 共同租界는 重要役割을 演하고잇다 租界의安寧과 現狀에影響이미칠일은 모두米國을包含한 關係各國의 關心事로共同租界의土地章程問題에 對하여는 米國政府는 同問題는上海狀勢가 평신 安定된뒤에비로소 協議할 問題라고 생각한다 그러나 租界의 行政的實際問題에對하여는 只今까지 變化되는 事態의 要求에應하여 幾多의 調停이잇섯는데米國政府는共同租界當局이 更히 合理的 調整要求를 考慮할에 最善의 努力을 繼續할것으로 確信하는바이다 最後로 米國政府는共同租界內의 特區法院의現狀變革에關한 日本政府의 見解에 留意하려한다

伊皇儲殿下

各種軍需工場御查閱

【羅馬十七日發同盟】二十二日伯林에서伊獨軍事協定調印을 압두고 羅馬에서는 伊太利皇太子 움베르트殿下께서도 [illegible] 北伊太利 [illegible]市의 各軍需工場을 御查閱하시고 特히 [illegible] 軍需品製造를 詳細히 御覽하섯다 其外 피렌체, 제노아, 밀라노, 토리노, 베니스等 各地에서도 各兵器工場의 軍需工業機關이 各其機能을 [illegible] 하여 [illegible] 緊張한때인만큼 伊太利皇儲殿下의 一行視察은 各方面에서 注目되는바이다

카ー英大使

支那側勇氣를賞讚

【香港十八日發同盟】重慶으로부터 電報가 報道하는바에依하면 駐支英大使카ー氏는 十七日重慶에서 開催한 中英文化協會年次大會에 出席하여 一場演說을試하고 支那側의勇氣와 堅忍을賞讚하엿다 同大會에는 重慶滯在中의 香港大學副總長 슬로스氏도 出席하엿다 本大會의重要議事는 支那奧地의 諸大學과 香港大學과의 協力인바, 英國의 西南支에對한 一般方針과 關聯하여 注目되는바이다

大阪居留朝鮮人有志

南總督歡迎會開催

渡航證明制撤廢等六項目을請願

【大阪支社電話】南總督이 大阪에 오게됨을 따라서大阪에 居留하는 朝鮮人有志들의 主催로 十七日午後五時半부터 新大阪호텔에서 [illegible] 열엇다 [illegible] 代表하야 [illegible]氏의 간단한 인사가 잇고 [illegible]文을 朗讀하엿다 그[illegible]文의 內容은 이러하다

一、朝鮮人壯丁을 全部兵隊로 만들어줄것

二、朝鮮에도 [illegible]制를 實施할것

三、朝鮮同胞에게도 全部參政權을 줄것

四、內地渡航證明制를 卽時撤廢할것

五、內地로부터 朝鮮으로 [illegible]하는것을 [illegible]

六、大阪에도 [illegible]出張所를設置할것

이 [illegible]에는 三[illegible]長以下 [illegible] 由上[illegible] [illegible]을 이루고 午後八時半에 散會하엿다 (寫眞은歡迎會光景)

鼓浪嶼陸戰隊上陸經緯

英米兩國콤뮤니케發表

【倫敦十七日發同盟】英國海軍은 十七日 英米佛三國陸戰隊가 厦門鼓浪嶼에 上陸한데關하여 左와如한 콤뮤니케를 發表하엿다

英米佛三國陸戰隊는 十七日 鼓浪嶼租界에 上陸하엿는데 其兵力은 現在鼓浪嶼에잇는 日本軍兵力과 同數이다

【華盛頓十七日發同盟】米國政府는 十七日 巡洋艦마ー블헤드號를 厦門으로派遣하고 陸戰隊員을 鼓浪嶼에上陸시켯는바 國務省은 十七日 米國陸戰隊의鼓浪嶼上陸에對하여 如左히 發表하엿다

米國海軍陸戰隊는 十七日 厦門鼓浪嶼에上陸하엿다 陸戰隊上陸의目的은 鼓浪嶼租界工部局의統制力으로 어찌할수업는 秩序紊亂에依하여 一般的으로 일어날수잇슬 個個의不法行爲及 危險으로부터 同租界에居住하는 米國人을 保護함에잇다

米國人은 現在鼓浪嶼에 居留하는 五十六名이다

佛國陸戰隊도鼓浪嶼에上陸

【厦門十八日發同盟】佛國陸戰隊二十五名은 十七日深更 英、米의뒤를이어 鼓浪嶼에 上陸하엿다

紺綬褒章下賜

【東京電話同盟】至仁하옵신陛下께서는 社會公益을爲하여 多額의私財를寄附한者에對하사 十八日紺綬褒章을 下賜하옵시는 恩命이 계옵섯다

朝鮮關係分

▲韓承履 (全羅南道 珍道公立農業實習學校設費金一萬圓寄附) ▲小野元太 (大邱府森林公園設立에金一萬圓寄附) ▲秋田秀穗 (村社八幡宮에 金一萬一千七百七十七圓寄附)

紺綬褒章下賜(各通)

"亞剌比亞、猶太兩民族 同等한權益을保障"

英、팔레스티나問題解決案發表

【倫敦十七日發同盟】英國政府는 十七日午後七時 팔레스티나問題에 關한白書를發表하엿다 去二月倫敦으로亞剌比亞人、猶太人兩民族代表를 招致하여 開催한 팔레스티나會議의 失敗經過를發表하는 同時에 팔레스티나問題解決을期하는 英國案을 中外에 宣明하엿다 白書內容은 左와如하다

一、英國政府는 팔레스티나의委任統治國으로서 다음 四個의義務를 가지고잇다

一、聖地를擁護할것

一、팔레스티나를猶太人의 民族鄕土로서 猶太人의移住에 便宜를與할것

一、팔레스티나에잇서서의 住民의 自治機關의 發達을 保障할과가튼 政治的行政的經濟的條件을 樹立할것

一、팔레스티나에잇서서의 自治을 依한 市民權과信敎의 自由를 維持할것

英國政府는 팔레스티나를 猶太人國으로할과가튼 計畫은 英國의 政策이아닌것과 또이와가튼일은 其委任統治下에잇는亞剌比亞人에 對하여 英國政府의 義務에 反한다고 看做하는것을 玆에 明確히 闡明하는 同時에 英國政府는 팔레스티나에잇서서의 亞剌比亞、猶太兩民族이서루 統治權을 把握하여 兩民族에 同等한 權益이保障됨과가튼 國家의 誕生을希望한다

自主的軍備擴充

帝國使命達成에必要한

學務部長招待席上海軍次官口演

【東京電話同盟】海軍에서는 十八日 午後六時부터 芝公園水交社로 各道府縣 學務部長을 招待하여 懇談會를 開催하엿는바 席上 山本海軍次官은 大要如左한 人事를하고 軍務局長 加藤大佐도 「列國의 海軍擴充에 對하여」口演을하엿다

山本次官人事要旨

事變以來 兵事에關한 諸事項에 잇서 緊密히 協力하야주어서 各位의 힘으로 良好한成績을 보히어 各位는 極히 順調로히 成果의 目的을 達하엿다 今後도 一層 助力해주기를 바라는바이다 이에 關聯하여 在鄕軍人의 職業保障에 對하여도 善處해주기 바란다

軍事扶助와 後援에 關하여 事變勃發以來 各地方廳에서는 廣汎複雜한 本事業을 잘 對處하여 治績을 올렷다 그리고 軍人援護에 關하여 高마우신 勅語를 拜하여 官民一體로서 本事業遂行을 期하고 잇는바 軍人援護會 設立과 市町村銃後奉公會 結成等 遂次 援護網이 充實되어 國家施設과 아울러 完璧을 하게된것은 實로 미듬직한바이다 海軍諸生徒와 海軍志願兵採用에 對하여는 從來良好한 成績을 보이고 잇는바 各種各方面에 多數 靑少年을 要하는 今日인만큼 여러가지 點에잇서 今後도更히 優秀한人材를 多數應募시킴에 一層 [illegible] 바란다

그 一層 協力해주기 바란다 地方에 一層 協力해주기바란다 이미 大阪外五個所에 新設되어 本事業에 際하아 今年에는 지난四月一日에 다시 新潟에 開設하고 名古屋도 近近 開設될려도 將來 三個所를 增設할 豫定이다 帝國海軍에서는 突然히 軍備競爭을 할생각은 조금도 업스나光輝잇는 皇國의 國防을 完全히하야 帝國의使命을 達成함에 必要한 自主的 軍備는 萬難을排하여도 充實히할려도 一般國民의國防思想의 普及에 對하여 一層支援해주기 바란다

有田外相과惜別人事

그루駐日米大使

【東京電話同盟】十九日未明 橫濱出帆 加奈陀太平洋汽船엠프레스·오브·캐나다號로 歸國賜暇하는 그루 駐日米大使는 歸國人事次十八日午前十一時 有田外相을 訪問하고 惜別의 會見을 하엿는데 日米友好의 큰貢獻者인 大使와 外相은 窓外의 新綠을 바라보면서 四十分餘나 懇談하고 握手를 交한後 그루氏는 辭去하엿다

末次參議

近衛公과要談

【東京電話同盟】末次內閣參議는 十八日午前九時三十分 荻窪私邸에 近衛公을 訪問要談하엿다

蘇土兩政府間에 共同防衛諒解成立?

【倫敦十七日發同盟】對獨共同戰線結成에 關한 英蘇交涉은 兩國의見解對立이 依然解消되지안허 難航을 繼續하고잇는바 倫敦政界에서는 이와並行하야 進行中인蘇聯、土耳其交涉의 推移에關하여도 對獨包圍陣의 一環으로서 深甚한注意를 하고잇다 蘇土交涉內容에 對하여는 兩國이 모두 嚴密에附하고잇스므로 進涉狀態는 窺知할수업스나 十七日倫敦에드러온 펠칸側消息에 依하면 蘇土兩國間에는 相當히廣範圍의 諒解가 達成되어 發表를기다리고잇다고傳하는데 諒解內容은 左와如하다 한다

一、兩國은 서로 資源을融通한다

一、有事之時에는 兩軍陸軍은土耳其司令部미테 統轄하고 兩國空軍은 蘇聯司令部下에 統轄한다 海軍에 關하야는 蘇聯海軍이 黑海防衛를 擔當하고 土耳其海軍은 英國及 希臘海軍과 協力하야 東地中海防衛에當한다

一、蘇土兩國은 펠칸의 現狀維持에 脅威를주는 모든侵略行爲에對하야 共同防衛의 態度를取한다

更히右交涉에 際하야 蘇土兩國은一朝有事之際에는 펠칸地方에 兵力을 集中할수잇도록 서로코카서스地方의 蘇土國境의 兵力을減하고 黑海에 沿하여 移動시키는데 意見一致를 보앗다고한다 또蘇聯政府는 土耳其政府에對하여 蘇聯과 互相援助關係에잇지안는 國家의 軍艦에對하야는다다넬스海峽의 自由通過를 許하지안토록 要求하엿다고 傳한다 그리고 右蘇土兩國間의 諒解에는이미亞剌比亞諸國의 承認을어덧다고한다

猶太人、英案反對

十八日總罷業을決行

【倫敦十七日發同盟】英國政府는 十七日夕白書로서 팔레스티나問題에對한 英國의 解決案을 發表하엿는바 白書發表와 同時에 倫敦猶太人代表는 콤뮤니케를發表、英國의 解決案에는 어데까지라도 反對하는旨를 强硬한態度로써 闡明하엿는데 그콤뮤니케要旨는 左와如하다

팔레스티나에잇서서의 猶太人은 亞剌比亞人의 支配에 降伏하느니보다 차라리 싸움을 欲求하는者이다 我等은 猶太人의 鄕土內에 特殊地域을 設置하고 그가운데 猶太人을 封鎖시키려는 英國案에는 絕對贊成할수업다 猶太人의反英運動을 鎭定함은 英國에對하여는 일직이 亞剌比亞人의 反英運動을 鎭定함과가튼 不愉快한일이 될것이다 猶太人은決코猶太人에對한 팔레스티나의 門戶閉鎖와 猶太人의鄕土를 亞剌比亞人의 支配下에둠에는 企圖를承認할수업을것이다

【팔레스티나十七日發同盟】팔레스티나問題에對한 英國政府의 解決案은 十八日夜 倫敦에서 白書로써 發表되엇는데 이에對하야 팔레스티나의 猶太人은 一齊히 不滿을 表明하야 어것은 猶太人의 白書가아니고 黑書라고 酷評하고 十七日夕 猶太人系各新聞부터

팔레스티나의 猶太人側의 敗北을 認定하고 猶太人에 너무不利한 英國案을 攻擊하고잇다 猶太民族委員會는 十七日에 協議한結果 英國案에對하야 抗議할 意思表示로서 十八日 早朝를 期하야 總罷業을 決行하기로 決定하엿다 總罷業은 十八日夜半까지로하고 電氣、水道、病院等公共事業을 除外한 運輸機關、學校、商店等은 모두閉業할豫定이다 一方英國案은 亞剌比亞人間에도 人氣가 업서서亞剌比亞人의要求全部가 貫徹되지안흔데不滿을表하고잇다 이리하야英國案은亞剌比亞、猶太兩民族어느便에서도 拒否되는運命에빠저 兩民族의對立은 英國案의發表로 더욱激化되는듯한感이 잇서 팔레스티나問題는 今後益益紛糾될것으로 觀測된다

政友會正統派

幹事會의强硬決議

【東京電話同盟】政友會 正統派의 少壯派를 網羅한 幹事會에서는 午前十一時부터 芝三緣亭에서 會合을 開催하고 다음과가튼 强硬決議를하고 支部에서 除名當한者는 卽時 除名決議를 幹部에 要求하엿다

一、革新派에 關하는者에 對하여는 黨의 正統을 지키도록 速히 個人個人에게 勸說할것

一、勸說에 應하지안코 도리어抗爭的態度를 取하는者는 斷乎除名할것

一、支部에서 除名을 決定한 木村正義(熊本) 野方次郞(神奈川)兩氏는 速히 處斷할것

一、除名處分을 當한者의 選擧에 對하여는 速히 次期選擧對策을 確立할것

市況 (十八日)

◆滿洲生糸◆

當限 三三〇〇 先限 三三六〇

發火点에 達한

獨波關係

瓦解前夜의 波蘭

限死·獨逸에 對抗乎

◐ 李甲燮

「나치스」黨綱領初頭에는 (1)民族自決原則에基한獨逸人의大獨逸建設(2)「베르사이유」及「산제르만」兩條約의 破棄(3)土地及 植民地獲得의 三項을言어新興獨逸의 進路를 表示하고잇다

일직 某氏는 이綱領에依한 獨逸의今後發展過程을 三段으로노나서 第一段階는 經濟及軍事單位로서의 人口一億三千萬乃至一億六千萬의 巨大國家建設 第二段階는 所謂伯林、「바다드」의 連結 第三段階는 植民帝國의建設이다하엿거니와 이것이 現下獨逸의 氣勢로보아 반듯이 臆測이 아니라는것은 누구나 首肯할일이다 그러면 이理想은 어느쪽으로부터 시작되는것일까 「히틀러」總統은 「마인캄푸」에서 「우리는 歐洲의 南方及西方에의 永遠의 獨逸化行進을 中止하고 東方의領土에눈을 돌린다 우리는 戰前時代의 植民政策과 通商政策을 中止하고 將來의 領土政策에 向하야 나갈것이다」고하야 그方向을 明白히 말하엿다 果然 獨逸은 東進政策을取하엿다 그리하야 墺太利를併合하고 「체코」와 「메ー멜」마저 그傘下에 너코나서 獨逸은 「루ー마니아」와 「메ー멜」地方을 번가라다니면서 다음의 行路를 占치고잇섯다 世上에서는 그다음 進路를 「루ー마니아」? 「우크라이나」? 하고 그一擧一動을 注視하고잇던中 마침내 獨逸의 화살은 波蘭의 「단치히」와 「回廊」으로 向하엿다 回廊이란 의히 아는바와가티 獨領曹魯西와 獨逸本土를 連絡하는 波蘭領土內의 狹少地帶로서 獨逸은 住民의 絕對多數가 自己民族이오 또前에는 獨逸領土이던 「단치히」와 波蘭回廊이 波蘭의 손을 벗어나고 그것만으로 問題가 完全히 解決된다면 몰라도 獨逸의 要求는 決코 여

後百年間이나 그領土이던 「단치히」의返還을 要求하는것이나못지안케 本土와 殖民地를 分離시키고잇는 이回廊의 任意使用을熟案하고잇는것이다

◇

그러데 獨逸의欲望은 其實여기에 긋치는것이 아니다 獨逸人의獨逸을 建設하기 爲하야서나 舊領土返還을 爲하야서 반듯이 波蘭의 다른部分에까지 獨逸의 손길이 미치리라는것은 거의 틀림업는 事實이다 新興波蘭은獨逸로부터 「포젠」 (面積二萬六千餘平方粁 人口 約一百九十八萬中 波蘭人이 十二萬 獨逸人이 六十七萬餘) 「포메라니아」 (面積一萬六千餘平方粁 人口 約百萬中波人五十五萬、獨人四十二萬餘) 上部 「시레자」 (面積約 十一萬平方粁 人口約二百萬中 波人百二十六萬 獨人六萬五千)等을 떼여바덧다 비록 敗戰의結果라고는하지만 獨逸로보면 이地方들은 獨逸帝國併合以後 三百年以上을經過하야 政治的으로나 經濟的으로나 튼튼하게 基礎를 닥거노왓던것이니

變淸은勿論 大打擊이기도하다 그리고 또한가지 假令 獨逸이 이러케하야 獨逸民族에依한 大獨逸의建設은 거의 完成된다고하드라도 獨逸은 波蘭의石油等 鑛物보다 以上으로 「우크라이나」의 農產物이 貪나고 또그것을 마음대로 利用하기 爲하여는 第二第三의 理想實現이 企圖되지안흘것이다 그러데 여기에 第一먼저 「우크라이나」의獨立問題가 具體化하는날에는 波蘭은 致命傷을 當하지안흘수업다

◇

도리켜 波蘭의立場을 생각하여보면 첫째 「단치히」는 波蘭의 經濟的立國에 絕對로 必要한 海口이다 近年 「그디니아」港의 新設로 그繁榮이 衰弱하야지기는 햇스나 如前히 波蘭에 絕對重要한곳임에는 變함이 업다 여기서 百步를 讓步하야 「단치히」와 波蘭回廊이 波蘭의 손을 벗어나고 그것만으로 問題가 完全히 解決된다면 몰라도 獨逸의 要求는 決코 여

기에 그칠作定의 것이 아니다 早晚間 「시레자」 「포ー젠」 「포메라니아」의 反還要求가뒤를 이을것은 至極히 明瞭한일이며 더구나 「우크라이나」가獨立하는 날이면 波蘭은 瓦解되어 「체코」의 運命을 그대로밟을 것도 斷言하야 좃흘것이다 種族別 住民表를보면 全人口三千二百萬中 波蘭人이 約二千萬 「우크라이나」人이 近九百萬 其他猶太 獨逸 伊太利 英國人의總數가 約五百萬에 가깝다 「우크라이나」人의 無反도 크지만 이것으로도 말미아마 期於히 所謂少數民族問題가 뒤를 따를터이니 波蘭의 將來는 第二의 「체코」의 運命을 避하기어려울것이다 그러므로 波蘭은 獨逸의 「단치히」及 回廊要求에 對하야 死生을 決斷치안흐면 안될 危急存亡之秋를 當하고잇다 이要求에應하는것은 結局 波蘭瓦解의 第一步이니까.

空陸精銳完全呼應

潼關敵據點을粉碎

【〇〇基地十八日發同盟】我陸의 〇〇隊는 南部山西를 威壓하여 一齊히 砲擊을 開始하야 猛烈한 彈頭戰을 展開 彼我의 砲聲은 殷殷하여 黃河를 震憾시켯다 我陸軍은 陝西 重要陣地를 爆擊하는 한편 〇〇隊는 潼關의 敵을 爆擊하여 敵砲兵陣地를 粉碎하야 多大한 戰果를 擧하엿다

【太原十八日發同盟】西北地區의 防備强化에 專力하고잇는 我〇〇部隊는 昨年末以來 陝西 潼關 [illegible] 의 重要한 陣地를 據點으로 하고 中央軍第百九師를 配置하야 我黃河渡河進攻을 豫想하고 이에 備하고 잇는바 我橋本部隊는 十八日早曉黃河를 끼고 敵砲兵陣地를 砲擊하고저 猛烈한 砲擊을 開始하엿다 一方 陸의 荒鷲山口、鈴木、神笠 各部隊 飛機〇〇機는 橋本部隊의 砲擊에 呼應하야 敵砲兵陣地를 連續 猛爆하야 敵은 大混亂에 빠저잇다

仁川府會議員
立候補
右推薦함
張春心(장춘심)
有權者各位
有權者有志一同

仁川府會議員
立候補
右推薦함
趙海東(조해동)
有權者各位
有權者有志一同

仁川府會議員
立候補
右推薦함
柳忠國(류충국)
有權者各位
有權者有志一同

仁川府會議員
立候補
右推薦함
宇惠吉藏(우혜길장)
有權者各位
有權者有志一同

仁川府會議員
立候補
右推薦함
金允福(김윤복)
有權者各位
有權者有志一同

パイロット萬年筆 インキ
包裝보다는 實質
只今이 虛費를업시할때
2オンス入 二十錢

雄基邑會議員
立候補者
右推薦함
金大元
有權者諸位
有權者有志一同

雄基邑會議員
立候補者
右推薦함
朴俊鶴
有權者諸位
有權者有志一同

雄基邑會議員
立候補者
右推薦함
鄭鳳宇
有權者諸位
有權者有志一同

雄基邑會議員
立候補者
右推薦함
金完燮
有權者諸位
有權者有志一同

雄基邑會議員
立候補者
右推薦함
林英權
有權者諸位
有權者有志一同

雄基邑會議員
立候補者
右推薦함
金仁鉉
有權者諸位
有權者有志一同

雄基邑會議員
立候補者
右推薦함
崔興哲
有權者諸位
有權者有志一同

雄基邑會議員
立候補者
右推薦함
金容圭
有權者諸位
有權者有志一同

담배를피우시면
스모카를쓰라

스모카는 主로喫煙家의 齒磨입니다 故로 스모카를 쓰시면 齒齦의 검은 진이곳닥가집니다 그러고喫煙家가안일지라도 누구의 齒齦나 純白한빗을 나게합니다 스모카는 過度한喫煙으로 생기는 입안이헤진데! 냄새! 食慾의 不進! 그것을 防止해서 口腔을恒常正當한 狀態로둡니다 스모카의 粉末에는 適當한濕潤이 含有해잇습니다 그것은 헤푸게散亂하는것을 防止하기 爲한것입니다 一人一罐의 使用量은 約一個月强그以上의 消費는濫費입니다
藥店·雜貨店·化粧品店·煙草店에잇슴 定價 十五錢

005052

資格候補는누구인가

抱負와手腕이잇는 着實한사람이第一

우쭐거리는者는시언치안타

뜻잇는投票한票 ②

투표를 하는마당에 가서는 웅당 자격잇는 후보자를 알어서 투표를 해야할것이다 투표를천혀 안하면 모르거니와 이왕투표를 하는이상—아니 우리가투표를 뜻잇게하여야 하겟다고생각할때 후보자중에서 누가 자격잇는 사람인가 하는것을 생각지못하고 투표를한대서는 투표하는뜻도 업게거니와 투표하는 그자신을 자기가 모욕하는것밧게 아무것도 안되는것이다 부회나 읍회가 무엇을 하는곳인가를 다시 생각해볼 필요가 잇다 부나 읍에서 하고저하는 그해 그해의 일이며 또는 아프로 오년내지 십년 또는 그이상 토지의발전과 아울러 그주민의 이익을 위한 모든일을 해나가는데 그모든문제를 이래야 조흘것이나 저래야 조흘것이나 하는것을 토의하는 기관이 곳부회요 읍회요 또 도회요 면협의회란것을 생각한다면 이러한 기관이란것은 실로 그주민의 생활과는 용이치안흔관계를 가젓슴을 알것이다

◇

그러므로 우리의 이익을 대표하는 인물이나 사람이 될 그사람인 까닭에 우리는 자격잇는 후보자가 누구냐 하는것을 다시금생각지 안흘수업는것이다 그러나 종래의 사정으로 보나 으로보나 이투표란것은 용이하게 그리 이상적으로 된것이아니다 제발 나한테 투표해주시요 하고 면분을가지고 청하기도하고 또 특수한 인연관계를 가지고 강청하기도하야 이사람에게 투표를해야 할는지 저사람에게 투표를해야할는지 유권자도 서도 투표를 누구에게 하야조흘는지 극히 망서리게 하는바이나 도시라고해서 반듯이 선거가 공명 정대하고 또 유권자은모두가 [illegible]

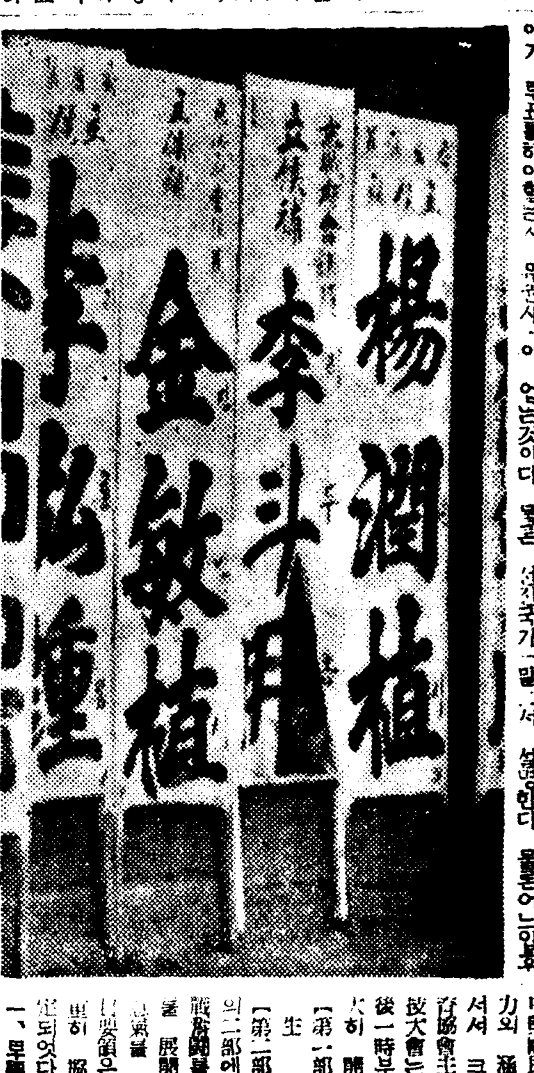

가만히 그중에서도 친척관게가 잇다든가 상친가의 거래관게가 노하다든가 통혼관게가 잇다든가 그러치안흐면 동업관게의이해관게가 깁다든가 여러가지이유로해서 반듯이 자격자라고는 생각되지안허도 어떠저며해서투표해주는수가만타

그저 면분이 그러치 안흐니 투표해주는거지……이렁할해버린다

◇

면분도 면분이겟지만 제세금내고 제살림에 어해판게가 어느모로라도 잇는 공공한일에참여시킬사람을 생각어지 면분만을보고 해줄수는업다 하기는아직 조선에서는 선거가 무어이나하는것이 충분히 알려지지안혀기때문에 그러치지만 선진국가나 도시로보면 이에서 더큰일이 업는것이다 물론 선진국가들이 자격잇는 사람만을 골라서 투표하게 되는것만은 아니다 그가운데도 여단과 작하가 만키는한것이다 그러나 우리는 우리로서 우리의 진정한이익을 누가대표할수잇슬것이냐하는것을 도한기피 생각지안흐면 안될톄세에잇는것이다 우리의 어떤이익을 어떠케대표할것이냐? 이것을허게 비유를들어 말한다면 한동내의이익을 대표해서 말해줄사람이라든가 또는 가족적인 오로인한 이해관게를 대표한다든가 여러가지방면으로 우리의 진정한대표는 누구인가를 생각치안흘수업다

◇

현재조선의사정으로보면 입후보한사람은 저마다자기의 포부를말한다 즉정견을발표한다 문서로편지를보내고 연설회를열어말로서 설명한다 물론어느입후보자든지 중요한문제를 내걸고 어떠어떠한문제를 해결하기위하야 충실한사회의 중사리를하게사오니 투표해주시요한다 그러케 그정견이란것은 이사람저사람 입후보한 사람의것을 다보아야 저마다 다 똑것이아니고 모두가 대동소이하다 그러니 어느사람을 골라서 투표할까는 다시 생각안흘수업다 결국 문제는 그정견에 대한 포부가 짜여잇고 그정견이 실시되기까지 활동할성의와 수완은 잇는가 그경력은 어떤가 우리는 생각치 안흘수 업다 의외로 되지도못한 청구가 제가 무슨무인의 대표라고 우쭐거리고 다니대서는 우리의 장래가 아닐수업다 (계속)

(사진은 거리에서잇는 입후보)

通學列車에"暗行御史式監視"!

各線에聯盟員密派 車內風紀를保導

各驛長과車掌에게는權限주어協力하도록 京城保導聯盟의新方針

학생보도의 총본영 경기도학무과내에 사무소를가진 경성보도연맹에서는 일반하숙 통학생들의 하숙생활상태에대한 조사와 병행해서 이번에는 또경원(京元)경부(京釜)경의(京義)경인(京仁)등 각선에서 오르나리는 기차통학생에대한 보도와 감시를 이기회에 한결더강화하기로 방침을 결정하엿다한다 현재경성역을 중심으로 아침저녁으로 오르나리는 기차통학생의 수는 삼천명가량이나 된다고 하는데 이들은 모두가 기차로 먼길을 다니느니만치 혹으잘못하여기차에다치거나 안흔 이런염녀도 염녀이니와 먼길을 기차로다녀 학생이함께 오고가게 되느니만치학교와 부모네의 걱정과조바심이 여간이아니다 그래서 이러한걱정을 덜게하고저 이번에 연맹보부에서는 특히각역 역장 당국과도 밀접한 연락을 취할 경은들론 때때로 암행어사식으로 열차에연맹원을 가치타게하는한편 역장과차장에게 권한을 떼려주어 학생보도에 당케하는등 이러케연맹 학교 철도ㅣ세단체가 협력하에 보도의 만전을기할터이라한다

山西戰線의勇士 遺骨○○柱歸還

廿四日에第九回合同告別式

지나사변발발이래 전선에서 잔적들을 토벌하다가 명예스러운전사를한 서본정신중위(西本定臣中尉) 이하 용사의 유골○○주(柱)는 전우(戰友)의 손에안겨 서십구일 오후아홉시 사십분에 ○○역도착 차열로 도라오기로되엇다 열차에서 나린유골은 ○○역앞광장마당에 저렬하야 유족과각공단체와 일반인사들의 마중을받고서 ○○우편국 여룸거처해행사(借行社)하례가서 해산하야각기 그리오원대(原隊)에도라가서 모서두기로 되엿다 그리하야 합동고별식(제구회)은 이십사일 오후한시반부터산전부대(山田部隊)영정에서신식(神式)으로써 유족각공단체군대등 다수의 참렬로 집행할터이다

十月에列車時刻改正

京釜複線은運轉回數가늘며 速力도빨라지고旅客沙汰緩和

철도국에서는 오는 시월에 전선(全線)의 열차운전시각을 일제히 고치고자 방금 준비를 하고 잇는데 이『다이야』개정으로 팔미암아 경부복선에 열차운전수를 늘리고 또 그속력을 빨리하여 경의선부선공사로 팔미암아 열차운전시간이 느리게 되는것을 회복할수 잇도록 하기로되엿다 그러고 오는가을 쯤에는 새로만든기차도 만히 나오게 될터이므로 이것을 운전하게됨에 따라 여객과 화물의 수송능력을 더내게될수 잇서 초만원열차로 팔미암아 생기는 여러가지 불편을 얼마만큼덜게될터이다

直徑一寸의雹

黃海道豊川의怪候

【豊川支局特電】 십팔일에 황해도풍천에는 오전여덟시반부터오분동안 동아홉시반서부터 십분동안 두차례 직경이 한치나되는 큰우박이 내려 근처의과수원(사과배)은 전멸상태이고 기타농작물도 피해가만흐며 시내에는 유리창기타 건물에여터가지 파상이잇섯다

"노조미"脫線

昨日永同深川間事故

십팔일 오전열한시삼십분경부산발 경성행『노조미』가 영동 심천(永同, 深川)사이를 지나던중 기관차의 동륜(動輪)하나가 빠저서 탈선하여 한시간후에나 복구되엇는데 그때문에 뒤쪼차온 부경행 제구열차는 한시간 이분을 연착하엿다 그러나승객파 승무원은 모두무사하엿다

男便毒殺犯에 死刑求刑

남편이 자식을보려고 소실을 어든다음 자기를 학대한다고보리죽에 아비산을 너허먹이고 때마침 이웃사람으로 어른아이등 네명이 차저오는것에대하야 분김에 그보리죽을먹여 자기남편등 네명을 독살하고 자기도 그보리죽을먹고 자살하려고한 강원도정선군신동면(旌善郡新東面)최산방(崔山芳)(二○)에관한 살인급동미수 피고사건의 공판은 십팔일 경성지방법원에서 소림(小林)판사주심 이등(伊藤)검사입회하에 열렷는데 검사로부터 사형구형이잇섯다 사건의 내용을 보면 피고는 열여섯살때에 김호진(金浩鎭)이라는 남자와 결혼하야 사남매를 나엇스나 전부 죽고말엇다 그런데 남편은 자식이 보구시퍼 소실을어든다음 매일가티 자기를 학대함으로 금년이월십칠일 보리죽속에 아비산을 너허서 남편과 동네사람까지 독살한것인데 이날이 회전문학생 약육십명이 방청을 와서 열심히듯고 돌아갓다

老人이轢死

【慶南支局特電】 지난십칠일오전아홉시오십분쯤 창녕(昌寧)을출발하여 밀양(密陽)으로향하여 달리던 경남자동차 주식회사 소유경남제천오백십오호 여객운반자동차는 밀양、창령간 삼분도로인 밀양군무안면 성덕리(武安面城德里)도로상에서 그곳을가던 밀양군무안면 비룡리 김홍인(金洪仁)(七○)노인과충돌하여그노인은 그날오후한시 십분에 드디어 죽엇다 소관밀양서에서 가해자운전수를 취조중이라한다

上半期의賞與도 國債로一部支拂決定

百圓以下에도一割을떼기로

【東京電話同盟】 저축장려의 하나로서 연도말과 기말(期末)의 회사상여의 일부분을 국채로지불하다는 대장성의제안은 작년말·도말은 상여로 사천만원의조흔 성적을내엇는데 동성에서는 여기에 힘을어더서 오는하월 상반기의상여에도 이방책을 속행하기로결정하고 종래 제외되엇던 백원이하의 상여에도 일활이상을떼고 백원이상에는 일제히 이백오십원이상은 일할오분 오백원이상은 이할 천원이상은 이할오분 오천원이상은 삼할오분 오천원을 넘는데는 사할오분이상으로결정하여 근근 전국각지방장관에게 통첩을 보내고 각저축기관 대표자를 소집하여 권유장을 개인에게 보내도록 할터이다 더욱 은행산업방면에서는전기의 실적을 노피기로 되엇스나 이상여계절에 팔릴 국채와 채권은 미정으로 일억삼천만원정도로될듯하다

八千院兒가動員될

府內私立初等學院 聯合大運動

來廿九日 京城運動場서擧行

경성시내에 산재한 초등학원의 아동들이 총동원하야 한껏 마음껏 유쾌한 하로를 마지할 제이회 전경성초등학원 연합대운동회(全京城初等學院聯合大運動會)는 초등학원연합회 주최와 본사후원아래 오는 이십구일오전아홉시부터 경성운동장에서성대하게 열리게 되엇다 이날의 출장할학원은

東化 新成 文化 鴻原 里門
新岩 崇仁 東亞 忠信 培光
壬戌 永信 麻浦 四恩 天理
鍾城 曉成 弘濟 彝榮

등 열아홉학원의 남녀아동 팔천여명에 달하는바 지난일년동안에 다근 가진재롱과 흥미진진한유희 체조 도보경주등을 행하기로되엇다 이모든은 작년부터시작된것으로 학원과 학원사이의 친목을 도모함은 물론이요 비상시하 아동체육향상에 유의한 행사로서 일반의기대는자못크다

白晝路上에서 婦女의金簪言强奪逃走

십팔일오후두시쯤 부내명륜정(明倫町)이정목 이백육십일번지 황영덕(黃永德)(十七)이가 그동리 이백팔번지 압흘지나려할때 뒤로부터 경정양복을입고 자전거를타고오던 괴한이 황씨의머리에꼬젓던 시가육십원가량의 금비녀를 약탈하여가지고 도망하엿는데 소관동대문서에서는 범인을엄탐중이다

老人이또自殺

부내 신수정(新水町)구십일번지사는 장중겸(張仲兼)(六一)이라는노인은 십팔일 오후네시쯤에 자기방안에서 면주끈으로 목을매어 자살하여버렷다 그는 오랫동안 병으로 신고하여왓는데 점점 쇠약하여지고 구찬허서약도 잡써볼수업는 형편이므로 세상을 비관하고 자기손으로도 자기목숨을 끈어버린것이다

恤兵金品遝至

지나사변이래제이십사단 휼병부(恤兵部)에서 취급한 휼병금은지난사월까지에 합계 십일만팔백십삼원이나되며물품은 충청수이백팔십사만점에 달하엿다 그가운데서 만흔것은 위문대(慰問袋)사십오만이천점이며 신문잡지 십이만이천점이고 담배오십만이천점이다

今日의天氣 曇驟雨

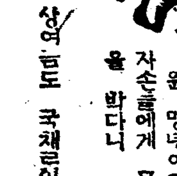

天氣

○ 굶다못해 팔십노파가 한강에 투신자살

○ 원, 망녕이지 자손들에게 못을 바다니

○ 의례 그럴것이지 다시 이야기하는건 쑥스럽소

○ 지방선거는 내일로 닥처왓다

○ 상반기의 상여금도 국채로일부분 떤다고

○ 뜻잇는 한표는 뜻잇는사람에게로 모하라!

體協主催第一回 戰力增强競技 ①

六月十七日에京城運動場서

我國體育界의 尖端으로 銃後中堅國民의 精神力과 아울러體力의 增强助長을 促進하는데잇서서 크게注目되어잇는 朝鮮體育協會主催의 第一回戰力增强競技大會는 來六月十七日(土曜)午後一時부터 京城運動場에서 盛大히 開催하기로 決定되엿다

【第一部】 京城府內大學專門學校學生

【第二部】 中等學校生徒

의二部에 나노아 前線將兵의勇戰奮闘를 생각하는 壯烈한競技를 展開하야 戰時下銃後靑年의意氣를 發揮하기로된바 競技種目要領은 體協加盟團體에서 愼重히 協議한結果、다음과가티決定되엇다

一、障碍物競走=(가)一組五名、一競走에六組以內가 出走할수잇스며 對陣은 미리 抽籤에依하야決定함 (나)距離는 千米로하야 『射擊』姿勢로서 待機하고잇는 次走者에게 陸上競技用木管을引繼함 (라) 第二、第三、第四의 受繼方法도右와同一함 (마) 服裝은 執銃(銃은 三八式步兵銃또는 三○年式步兵銃)帶劍(三○年式銃劍)脚絆을 着用함

二、國防障碍物競走=(가)一組五名 一競走에는 六組以內가出走할수잇스며 對陣은 抽籤으로決定함 (나)各組는全隊員으로써 障碍通過後 반다시 全員으로써 國旗下의 地上에 放置한 破壞筒(長三米의竹棒)을 腋에 끼고 다리나 決勝線에 入하되 이때에 區劃한 十米의線을 넘어서는 組는 無效로함 (다)各組의 競技者는 競走中 互相扶助 擁護함을得함 (라)競技者는 橋梁을 完全히 건너갈을要함 途中에서 落下할때에는 復行함 (마)距離는 二百米로하야 出發線으로부터三十米地點에 木製障碍、六○地點에 匍身前進障碍、一百米地點에 橋梁(高六○糎의 橋脚에長三米幅三十糎의 板橋를 加함)三十米地點에 國旗를 揭하야 國旗下에 長三米의 竹棒을置함

三、非常呼集=(가)一組一○名(內一名分隊長) 中等部、大學專門部의 二部로 나노아 豫選을 行하지 안코 곳 決勝을 行함 (나) 出發線에서三十米 地點에 [illegible] 裝具(帽子、上衣 水筒 [illegible] 手套等을 [illegible] (다) 出發 [illegible] 整列에서 五○米地點에 出發 [illegible] 平行線上에 미리各分隊의 叉銃을하야둔다 (라) 分隊長을 先頭로하야 [illegible] 이 一列縱隊의 隊形으로 『伏』姿勢로부터 號令에依하야 一齊히 出發한後 前方에 配列한 裝具를 着裝한다음 迅速히 叉銃을 푸른後 分隊長의 號令에따라 隊伍의 距離 五十米를 [illegible] 決勝線에 드러갈 (마) 以上 決勝線을 全員이 通過한組로서 [illegible] 裝備檢査를 맛든 [illegible] 判定 [illegible] (아) 服裝檢査의 細部에 亘한 規定은 따로 이것을 定하며 減點法에 依하야 探點한後 點數의多寡에 應하야 先着順을決定함 (未完)

에對하야 [illegible]方面과 折衝中이던바 다음과가티 決定되엿다

▲七月七日 學生軍 (東京)
同八日 同 (同)
同十日 全日本 (同)
同十一日 全日本 (東京)
同十五日 學生軍 (大阪)
同十六日 全日本 (同)
同二十二日 關東軍 (新京)
同二十七日 未定 (平壤)
同二十九日 未定 (京城)
同三十日 未定 (同)

그리고 學生軍과의 試合은 東京 大阪모두 大學팀과 對戰할터이다

中等庭球選手權 來廿八日로延期

朝鮮學生 軟式庭球聯盟主催의 第十一回全朝鮮 中等學校 庭球選手權大會는 來廿一日에 京城運動場에서 擧行할豫定이던바不得已한事情으로 來廿八日 午前九時부터 擧行하기로 延期되엇다 入場式은 이날午前九時에 殖銀코ー트에서行할터이다

龍中15 中央5

京城中等學校野球리ー그…中央對龍中戰은 十八日午後四時四分부터 京城球場에서 龍中先攻으로開始된바 結局十五對五로 龍中이大勝하엿다

中央	302000000	5
龍中	35220021	15

殖銀、關東各勝 實業庭球第五日

京城實業庭球리ー그第五日의殖銀對府廳戰(殖銀코ー트)과 商銀對關東(朝銀코ー트)戰은 十八日午後四時五十分부터 擧行된바 別項戰績과가티 殖銀과 關東이各勝하엿다

【殖銀】勝 【府廳】

◇第一라운드
○(吉田、仁澄)4…1(山口、洪性熙)×
○(李義俊、朴質夏)4…2(宮川、金種岩)×
×(尹錫元、藤井)2…4(白潤輔、李鳳基)○
○(金炳斗、李鎭鎬)4…2(張南星、梁承殷)×
○(崔永生、權轍仁)4…1(金石崇、李慶得)×

◇第二라운드
○(李仁澄、矢田)4…2(白潤輔、李鳳基)×

【關東】勝 【商銀】

◇第一라운드
×(崔錫永、大西)0…4(辛昌範、李圭洙)○
×(李相九、大鍋)0…4(李輔虎、阿村)○
×(柳楠、原)2…4(任泰鎬、朴英洙)○
×(金甲壽、嶺本)0…4(蔡基成、鄭士連)○
○(崔榮泰、朴龍善)4…0(小田、李春宰)×

◇第二라운드
○(崔榮泰、朴龍善)4…3(辛昌範、朴龍善)×

◇第三라운드
○(崔榮泰、朴龍善)4…3(李輔虎、阿村)×

◇第四라운드
○(崔榮泰、朴龍善)4…0(任泰鎬、朴英洙)×

◇第五라운드
○(崔榮泰、朴龍善)4…2(黃基成、鄭士連)×

徽新과東星敗退 普成依然全勝

今日은東星코ー트

京城私立中等學校庭球聯盟主催의 庭球리ー그戰第一日의 普成對徽新、東星對徽新 普成對東星의 三戰은 十八日午後四時부터 聚鹽町東一銀行코ー트에서 別項戰績과가튼 戰績으로 普成軍이 徽新과 東星을 이겨서 二十一點을 東星軍이 徽新軍을 一職코 十九點을 徽新軍이 各各獲得하엿다 이리하야第一日(十七日)戰績과 合計하면 普成軍이 四戰四勝으로 總點이 四十四點 東星軍이 一勝一敗로 十九點 中央軍이 一勝一敗로十八點 大東軍이 二戰二敗에十一點 徽新軍이 二戰二敗로九點의 順이며 今十九日午後四時에는 惠化町 東星商業코ー트에서 養正對普成、大東對養正普成對漢商戰의 세게임을 擧行할 豫定이엿던바 漢商側의 棄權으로두게임을擧行하기로되엿다

【普成】勝11…6【徽新】

×(洪淳泰、尹讚榮)3…4(金相潤、姜文尙)○
○(崔在明、朴在春)4…1(宋秉鎬、金根浩)×
○(朴永西、崔熙達)4…1(金秉培、李德裕)×

主審…李容爾 副審…朴弘信 線審…金在鎭、李熙正

【東星】勝12…3【徽新】

○(朴泰古、李相熙)4…2(金商潤、姜文尙)×
○(尹正鉉、裵裕君)4…1(宋秉浩、金根浩)×
○(李華淳、朴鎰來)4…0(金秉培、金德裕)×

主審…金容爾 副審…朴弘信 線審…金在鎭、朴相琺

【普成】勝10…7【東星】

○(崔在明、朴在春)4…1(李華淳、朴鎰來)×
○(洪淳泰、尹讚榮)4…2(尹正鉉、裵裕君)×
×(朴永西、崔熙達)2…4(朴泰古、李相熙)○

主審…金容爾 副審…小弘信 線審…朴相琺、金在鎭

日比拳鬪 二十八日에開催

全朝鮮拳鬪聯盟과 朝鮮體協拳鬪部共同主催의 日比對抗兼 東洋拳鬪選手權大會는 來廿八日(豫定보다하로延期) 午後三時半부터 京城運動場庭球코ー트에서 擧行할터이며 이에出場할 比島代表一行은 지난十六日마닐라를떠나來征途上에 잇는바 一行은 二十四日長崎에 入港하야 二十五日에는京城에 到着할豫定이다 이에對하야 마지할 朝鮮代表 金仁豪 金明鎬 鄭福壽 韓龍河 黃重國等五勇士는 方今猛練習을 거듭하고잇다 이번國際戰의 入場料는指定席一圓 一般席一圓 學生五十錢이라한다

加奈陀籠球 來征日程發表

廿七日부터平壤、京城

【東京電話同盟】 加奈陀籠球代表軍은 來七月四日 橫濱入港의 氷川丸으로 來朝할터인데 大日本스켓볼協會에서는 그試合日程을

今日運動

▲庭球=京城私立中等學校庭球聯盟主催 第十七回庭球리ー그戰第三日 養正對普成、大東對養正 普成對漢商 午後四時 東星商業코ー트(觀覽無料) ◇京城實業庭球聯盟主催 春期庭球리ー그第六日 遞信對朝銀 (朝銀코ー트) 鐵道對殖銀(殖銀코ー트) 觀覽無料

▲野球=京城實業野球리ー그…京電對鐵道決勝戰 午後四時半 京城球場(觀覽料=내野四十錢、一般二十五錢、學生十錢)

米國式蹴球來訪

同業朝新招聘의 米國式蹴球…早大慶應戰은 二十七日 午後四時부터京城運動場에서 擧行할터이라는데 觀覽料는 一般一圓 學生五十錢이라한다

曆

▲五月十九日(金曜)陰四月一日▲壬文丙辰▲日出午前五時二十二分▲日南中午後零時三十分▲日入午後七時三十八分▲書間十四時十六分▲月出午前五時二十一分▲月入午後七時四十二分▲滿潮(仁川)午前五時十分 午後五時二十分

靜脈注射用

ネオ·タンワルサン

國産品の嚆矢

驅黴砒素劑

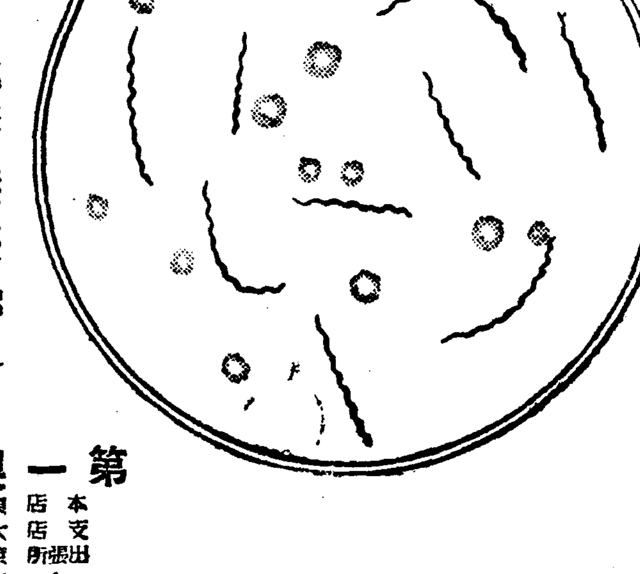

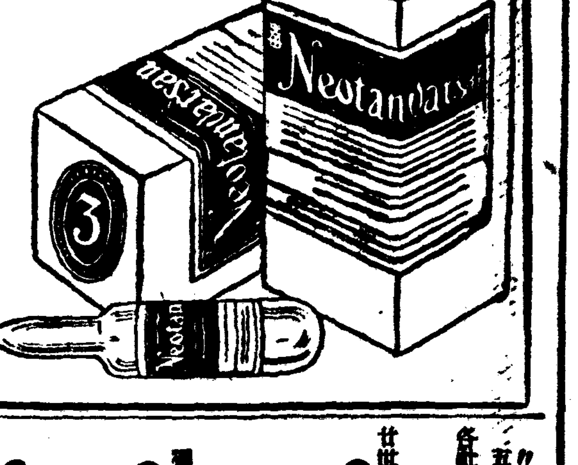

二十五年의 光輝잇는歷史와 熟練된技術、完備된 設備에依하야 吟味精選된네오タンワルサン은 專門諸大家의 推奬에依하야 年年그聲價가 益益노파진다

模造品에注意

驅黴成績의完璧과治療의完全을期하는 臨床家諸位는모두本劑를愛用한다

適應症

黴毒의 各期와 黴毒으로 이러나는各種의 隨伴症狀의 治療와豫防에適合。

또脊髓癆、痲痺性痴呆、回歸熱、一般스보로헤ー데에因한 疾患、마라리아、鼠咬症、瘴氣熱、熱帶苺瘡等에도 特效잇슴

또天疱瘡、扁平紅色苔癬、鱗屑疹等砒素劑應用의 모든範圍에 良効잇슴

包裝

一號(○·一五瓦) 四號(○·六○瓦)
二號(○·三○瓦) 五號(○·七五瓦)
三號(○·四五瓦) 六號(○·九○瓦)

또靜脈內注射不可能의患者에 適當한 皮下注射用 ミオ·アーセミン잇슴

또砒素劑와 交互使用에 適當한 蒼鉛劑キフロン의 選用을願함

製造發賣元

第一製藥株式會社

本店 東京市日本橋區江戶橋三丁目
支店 大阪市東區道修町二丁目
出張所 京城府南大門通二丁目九十六番地
〃 奉天市大和區琴平町三番地

NTU

今に見つて 各社ニュース

かく 遂に 五月十七日より五日間

廿世紀フォックス超特作品

●シカゴ●

監督 ヘンリー·キング

タイロン·パワー アリス·フェイ ドン·アメチー

●會議は踊る●

監督 エリック·シャレル

主演 リリアン·ハーヴェー ウイリー·フリッチ

文化映畫社提供作品

●精鋭兵器日本●

世紀に誇る二百萬弗映畫

東劇直營

四丁目 第一劇場

電光 一七五五番

松竹映畫

十五日より特別封切

◇新興東京特作 久松靜兒 演出

評判五人娘

山路ふみ子 逢初夢子 美鳩まり 淡島みどり

社會の荒波に五人近代娘が戰ふ非常時重國明朗篇

◇新興東京特作 青山三郎 監督

聲なき萬歲

立川政子 高田稔子 大井正夫 杉山美子

◇新興京都超大作 仁科紀彥 演出

伊達大評定

市川右太衛門 森静子 高山廣子

各社ニュース

キネマ 本町

劇團豪華船歸京第一週公演

五月十三日밤부터

李瑞求 作

家庭悲劇『아버지의봄』三幕

어머니의문은슬프고 아버지는 고달픈 幸福을위하야 아버지는 今日 獨身生活을하게속하였다. 다시두번人生의봄이 오지안흘것인가 肉身의사랑이 異性의사랑에 얼크러진 一篇의 家庭劇입니다

南宮春 作

喜劇 將棋狂受難時代 一幕

東洋劇場

電③ 2154(現場) 3640(事務所)

(特告)

東劇直營이 鍾路四丁目第一劇場에서ー오는五月十七日부터五日間 ヘンリキング監督、一百萬弗映畫 ≡シカゴと、獨乙ウフア社の會議は踊る上映

五月十六日ヨリ四日間

(全前紹後의豪華名畫二大巨篇) 階上三十錢 均一 階下二十錢

ユニヴァーサル超大作

巴里の評判女

主演 ダニエル·ダリュウ

ユニヴァーサル大作

地獄街

ボール·ケリイ·アイヴア·ガーガン

十八日より五日間

各社ニュース·短篇

UNITED ARTISTS

大·東·劇

每日晝夜二回

◇大每ニュース

◇松竹映畫國光映畫社協同作品◇

巨篇 國民の誓 (若人の歌)

監督 野村浩將

主演 佐野周二 高杉早苗 ·ゼップ·リスト

荒れ狂ふ吹雪の中に噴煙火を近く十勝岳の頂にオリムピック必勝を誓ふ三人の若人

◇パラマウント社本年度超特作

海洋大冒險活劇 海賊

監督 セシル·B·デミル

主演 フレドリックマアチ フランシスカアル

此れは老猫英國の歴迫に苦しむ米國の建國秘史だ＝名畫の勝利感激の名篇 映畫界稀有の超滿員記錄

次週＝潜水艦應答ナシ＝チョコレートと兵隊＝新しき粉＝乞御期待

新富座

電光 五六七七

中部版

昇格된德壽商業(夜間乙種)
願書接受는廿三日까지、
入學試驗은廿四、五兩日동안

경성부에서는 부제이부특별경제(조선이조)에서 경영하여오든상업보수학교(商業補修學校)를 승격시켜 조선안에서 첫시험인야간 을종 상업학교인 덕수공립상업학교(德壽公立商業學校)를 창설하고저 얼마전 도청에 인가원을 제출하엿섯는데 십팔일에 드디어 인가를 보게되엇다 지금까지의 상업야학은 강훈총의 별이업시 거저 강습소정도의것이엇는데 이을종상업야학을 졸업하면 을종상업 즉삼년제의 주간상업학교를 졸업한것과 똑같은자격을 주는것으로 빈한한 가정에태어나 집안살림에 도움이되고저 직업소년이되어 불타오르는 향학의열을누르고지나던 소년들에게는 매우반가웁고 경사로운소식이다 이제입학지원도모집은 금십구일부터 이십삼일까지 닷새동안 원서를수리할터이며 입학시험은 이십사、오이틀동안 전정동소학교(貞洞小學校)에서 보일터이다 그리고 장차도 이곳을 교사로 들러쓸터인데 한때는 교사의문제로 인가의 여부가 문제되엇섯스나 이로써 이덕수공립상업학교(德壽公立商業學校)는 완전히 탄생된것이다

水原強盜逮捕
前科二犯鄭成圖

【水原】기보와가티 지난팔일새벽에 수원읍 신풍정(新豐町)차유상(車允相)집과 북수정(北水町)임복선(林卜成)는집에 식도를들고침입하야 의협、공갈을하엿다는 보고를받든 수원경찰서에서는 부장이하 방상조사하여 전서원이비사에 노력한결과 각처로수배를하고 형사대는 용인 이천 인천 영동로 경성으로출장중 범인이 다시수원에 잠입하엿음을 알고 쫓차와서 십오일상오세시반에 범인이숨어잇는 지야정(池野町)에서 두부장사하는 임지환(林之煥)의집 뒤방에서 무난히체포하야 설도전과이범의 수원읍신풍정에 본적을둔 정성도(鄭成圖)(三〇) 으로 판명되엇다 직업이업서 게으른생활을하면서 설도 강도로 업을삼는 흉한이라한다

江華農村에殖産稧
十三個所를增設
溫水金組管內에서

【江華】강화군 온수금융조합에서는 금반농조합구역안에 식산게 십삼개소(稧)를설키로하고 지난팔일강화군을경유하야 경기도청의 인가신청을하엿다는바 시국의 다단과 총후경제에 잇서 그원동력이 농촌경제에 인함이 만흠은 물론 금후생활에 조준율필요로하야 적극적진흥을 안코는안될 시기에농촌의 중심인물을 중심으로 식산게를조직하야 구매공판의 제일선에나서서 알선을 하게함은최적절한일이다 이들의 활동여하는직접으로 국가경제에 미치는 영향이 클것이매 금반 동조합에서 이가튼 기관을 증설함은 적의한사업이라하야 일반의 기대가 크다고 한다 그리고 이를 단체의 주동분자가 되어일할 주사(主事)와 부주사(副主事)의 후보자는 다음과갓다

▲佛恩面古城里 陵谷殖産稧主事 具福書 副主事李壽寬
▲良道面吉亭里 亭下洞殖産稧主事鄭純一 副主事黃泰熙
▲良道面道場里 荷蓮殖産稧主事韓相龍 副主事柳貞九
▲同里 大興洞殖産稧主事 韓競烈 副主事 李千男
▲同里 陽下殖産稧主事 尹起弘 副主事 安鳳烈
▲同三興里 山門殖産稧主事 尹弼善 副主事 尹伯善
▲三山面石浦里 內津殖産稧主事 金俊星 副主事 柳南山
▲同媒音里 寺下洞殖産稧 主事 高龍濟 副主事 張鶴門
▲佛恩面三同岩里 道堂峴殖産稧 主事 具忠書 副主事 黃斗淵
▲同新峴村殖産稧主事 黃熙範 副主事 李柄俊
▲同斗雲里 白雲谷殖産稧 主事 具然福 副主事 朱甲寅
▲同防城里北城殖産稧主事 金光玉 副主事 崔長烈
▲同實峴亭殖産稧主事 宋炳錫 副主事 具起會

吉祥體育會創立

【溫水】강화의 제이도시인 길상면(吉祥面)내에는 한등체육에 대한 완전한기관이업서 다년간 울두고 면민의 숙원이던바 지난십삼일 오후한시에 길상면사무소에서 면민유지 삼십여명이 모이어 임시회장윤두현씨의 사회로 체육회를 조직하엿는바피선된역원제씨는 다음과갓다

會長金永善 總務金平欽 幹事李龍宇 康允燮 評議員 各里區長 顧問 各官公署長

개천에버린팔뚝
外科手術後버린것으로判明
開城署에서活動結果

【開城】개풍군청교면(靑郊面)봉내(鳳川)란 개울에는 보기에도 끔찍한 사람의팔뚝이 뚝으로잘린채 내버려잇다는 소식을듯고개성서에서는 이것이 혹시어면살인귀의 행위나아닌가하는의혹을품고 형사대를 현장에급행시켜 검시케하엿든바 설단된팔뚝에붕대가 감긴것을보아 외과수술로 잘라버린것임을 인정하고부내각병원에 사실을 문탐햇다 지난삼월십일일부내 십자의원(十字醫院)에 개풍군중면 창내리(中面倉內里)사는장순이(張順伊)(二〇)란 여자가와서 왼팔에부스럼이 나가지고 썩기시작하니까 더썩어드러가기전에잘라서이것을 이곳개울에 버린것으로판명되어 아연긴장한비층띄엇던경찰은 드디어한숨을 수기되엇다한다

金浦料亭閑散

【金浦】김포지방각요처에는 불시의 한산한상태를 보이고잇다 그원인은 금번면협의원선거에그 취체규측을 적용하게 되엇스므로 경찰당국에서는 선거운동에 대하야 엄밀히 내사를하고잇는 방유권자측에서는 자숙자계로요정을밟을 그전과가티 잘안하는 관계이라한다 그리해서 면협의원선거운동 통참에 각요처에서는 어윽한풍경기를 당하고잇는 생들이다 선거기일이 경과하고 당선된뒤이라도 선거당시 관계자와 음식점에서 선거취체규칙에 위반이된다고하야 이래저래 한산한해지는것이 요즘김포각요리점이라한다

體育指導員常置
健康仁川建設策

【仁川】전시하에 잇서서 청소년의 체위향상을 위하여 인천부에서는 금년도에 첫시험으로 건강인천을 만들려고 체육지도원을두고 건강한 청소년을 만들계획으로 금번 나남중학교체조교유인 하원진(河本進)씨를초빙하여 은행 회사 공장등에서까지 체육에대한 기본운동을시켜 건강인천의건설을하게되엇는데일반은이에큰기대를가지고잇다

地方人事

▲朴一陽氏(京南鐵道株式會社長) 新任人事次本社金浦支局來訪
▲內藤元氏(京南鐵道株式會社 事務取締役) 同上
▲李圭夏氏(黔丹小學校訓導)江華郡三山小學校로轉任人事次本社金浦支局來訪

朝鮮情緒담북실은
民謠콩쿨大會盛況
松京硏樂會主催·本社支局後援
榮譽의一等은李暎水君獲得

【開城】조선전래의 향토예술을 부흥시키는동시에 숨은 남녀가수들의 천분을 세상에 널리 소개하여 그들의 나갈바 예술의 길을 개척해주자는 의미하에송경연악회(松京硏樂會)에서는 본사 개성지국후원을어더〃전조선남녀십수민요 콩쿨대회〃를지난십칠일 오후일곱시 개성좌(開城座)극장에서 개최케되엇다 그런데 동대회에 지원가수는 삼십이명중 이십명만을 예선속에 입선시켜 지정곡 자유곡두가지의 민요를부르게 하엿는데 초만원을이룬 장내에는 조선정서를 가득실은 다양다채한 노래가 향기처럼 서려도라 일만청중은 노래의감격속에 박수갈채를 [illegible] 다가동을 한시에야 끗을막고〃모리도루회사〃문예부 고마부(高馬夫)씨가 심사한결과는 금교(金郊)이영수(李暎水)군이 일등의 우승배를 차지하엿고 등용문에 올나스게 되엇다 그런데 입상자의 씨명은다음과갓다

△一等 金郊 李暎水
△二等 開城 尹順模
△三等 同 朴炳陽
△四等 同 申尙鉉

(사진은 콩쿨대회장광경)

安城邑會議員에
屆出者十九名

【安城】경기도안성읍회의원 입후보는 그후안성에서 가장지반이 견고하고 확실성이잇는 박필병(朴弼秉)박주병(朴周秉) 목응상(睦應相)삼씨의 계출도인하야 도합십구명이며 흥은내선인간 한사람씩 더게출이 잇슬듯한데 만일잇다하면 이십일명일것이다 십이인정원에 이십일명이라하면 구명의 희생이잇서야 할것인데 입후보제씨의 정평을 들으면 다각각자신이 잇슬것이다 파연지방선거전으로는 격전예겨전이니 영예의 의자는 파연누구가 점영하게될는지 자못 흥미를 이끌고잇다 그리고 십오일까지 입후보자는아래와갓다

氏名	職業	年齡
金台榮	學校長	四五
朴嵩秉	地主	五〇
吳鳳根	商業	三六
朴容寅	會社長	三八
朴容觀	地主	三五
尹喆周	會社員	五〇
金順宗	商業	四三
鄭殷燮	地主	四七
尹在喆	會社員	四三
金魯猷	新聞記者	四二
李鍾權	地主	四一
金鍾浩	商業	三四
李有成	商業	二九
市山直德	會議員	五一
李海泳	地主	三三
林宜相	商業	四六
朴周秉	地主	四三
朴弼秉	農業	五六
睦應相	會社員	三九

火藥의爆發로
悲慘한事故激增
原因은無智와不注意

경기도보안과에서 조사한바에 의하면 작년한해동안에 도내에서이러난 화약폭발 사건은열네건이고 이때문에 죽고상한 사람의수는 삼십륙명이나된다 이것은 그전해와 비교해보면건수에잇서서 여섯건 사상자에잇서서 이십일명이나 늘고잇서대략갑절이나되는 격증이다 이러케사고가 격증한것은 시국관계로광산(鑛山)철도관계의 공사가붓적늘어 화약을 사용할기회가 만허진때문인데 도경찰부에서는 아무리 화약을 다룰기회가 만허젓다고는해도 이를 다루는 사람의 부주의가 사고의원인인것만은 틀림업는 사실이라고해서 이달팔에 열리는 도내경찰서장회의에이통게를 제시하고화약을 다루는광산토목업자들을금후한결 더엄중히단속하기로하엿다다한다

府議立候補와그들의公約 ⑨
仁川篇

金泰勳 氏　宋炳喆 氏　鄭旭鉉 氏　張光淳 氏　朴英涉 氏　林榮均 氏　安斗護 氏　金允福 氏

金泰勳氏 인천부화수정(花水町)이백팔십번지에 거주하며 현의원으로 인천상공회의소의원두 자리를 차지하고이천의 각방면에대한 공로가 만헛스며 금번재출마 한데에 잇서서는 첫째상 공방게에대하여 부민의요망조건을빼지지안코 헌신적 노력을 하리라하며 인천항이 대륙진출의 병참기지로서의 중대한 사명을 띄고잇느니만치 그책임에 어그러지지안토록 헌신적노력을 하리라한다

宋炳喆氏 인천부용강정(龍岡町)이백이십번지에 거주하며 현의원을잇엇스면서 언론기관과 해운업에 종사하고잇다 씨의정견은 발전인천에잇서서 큰문제인 토목관계에 연구를하여 부민의희망을 달성하도록 힘쓰겟다하며 초등교육확충문제를 실천하도록 힘쓰리라고한다

鄭旭鉉氏 인천부용운정(龍雲町)륙십번지에 거주하며 과거사년동안부민을 위한노력이 현부의원으로 오래동안 부정에 만흔 노력을하여왓는데 금번재출마한데잇서서는 발전인천의가장난관인 세민층의 주택문제와 초등교육확충문제에대하여서 씨는 적극적노력을 계속하겟다는 뜻기픈의도로서 실업만부민의대변자로서의 책임을통절히 느끼고잇다

張光淳氏 인천부용운정(龍雲町)백일번지에 거주하며 이십팔세때에 부의원에 첫번출마를비롯하여 금번재출마한씨는 적지안헛스며 금번재출마에도나이로서는 소장이나 씨의민활한 활동은 놀랄만하다 씨의금번출마한데잇서서 그정견은 시가지구획정리에대한 세궁민거주의 밧는 곤난을 밧지안케연구하여 만전을기하리라하며 제이부교육비의 기본재산확충을 기어코만들겟다하며 부민으로서의 바라는것은서슴지안코 전력을다하여 실현을 보도록힘쓰리라한다

朴英涉氏 인천부용강정(龍岡町)일번지에거주하며 금번처음으로 공직에발을드려놋는분이다 전신은경관으로서인천부민의안녕질서를 유지함에 노력하여왓스며 그후 인천부사회과의 촉탁으로 방면위원의 자리를 차지하여 방면사업에 만흔노력을 하엿다 현재는 대서업을하며 금번출마한 정견은 공직이란직함을 떠나서 부민과더부터 언제의 사회사업에 매진하게다하며 무엇보다도 실천주의가씨의 금번출마의 한가지원인이라한다

林榮均氏 인천부창영정(昌榮町)팔번지에 거주하는치과의사로서 금번처음 나오는데 씨의정견은 다음과갓다

一、초등교육확충문제에 잇서서 기설학교 학급증설보다 학원승격을 시키자는것이다
一、구획정리에 따르는 세민주택문제를 돌보아 줄것이며
一、북부의 조선인부락의 위생시설을완전히하여 줄것이 씨의큰생각이다

安斗護氏 인천부경정(京町)일백십삼번지에 거주하는 치과의사로서 금번출마한 가운데 새사람축으로는 소장파이다 씨의금번 출마한데잇서서 그정견은 아래와갓다

一、공업도시로서 발전되어가는 인천에 공업학교를 세워 기술자를 양성할것
一、무역항인천에 노동자보호기관을 만들어야겟다는것이 씨의 원대한포부이라한다

金允福氏 인천부경정(京町)일백칠십일번지에 거주하며 금번입후보자중 고령자이다 씨의 오십여년간의 파란곡절생활에서 인천을위하여 공적이 적지안흐며 인천을위하여서는 헌신적노력을 하실분으로도 공도인천을위한 씨의활동은 아동주출도공인하는바이며 씨의 금번출마한정견은 발전인천의 세민주택난의완화책으로도 세민주택을 건설할것이며 전시하에잇서서 수산자원의 개발이중요하므로 인천에수산학교를 건설하여 지도자를 양성하자는것이 씨의출마의 첫조목이다 (계속)

肺病全快法

사람이肺病에 걸렷다하면死刑宣告나바든것처럼 悲觀해서 藥과醫療만으로 病을治療하려고한다 그것을밋기로 無効한藥과治療를販賣하기도하고 여러가지害毒를 肺病人을 弄絡하는商人이만타 詐欺師가 아모리 거짓말을하여도、藥장사가아모리 甘言利說을 내거러도 속아서는 안됩니다 結核菌을죽여서 肺病을治療하는藥과 注射와 器械는아즉 世界어데서도發見되지못하엿습니다

肺病은治療된다

肺病은 다만自然으로도라감으로써 治療됩니다。若草가 明動하는土壤、淸淨한空氣、淸潔한水、골고루비초이는陽光、自然의藥草 木皮거기에는 肺病患者를救할偉大한 慈愛의손이 펼처잇습니다。

그릇된養生法

治療할수잇는肺病이 왜안낫는가? 그것은 貴下의養生法이 잘못되엿기때문입니다。貴下는 日光療法을 잘못하고 잇지안습니까、自然을 防害하는藥과 器械를 쓰고잇지안습니까 毒은 藥은……。

正當한療法

肺病으로 알는이는 只今곳 「朝鮮日報で見た本下さい」라고써서 葉書로 左記의寺로 보내주시요。無料로 金言을 添附로해서 正當한治療法을 가르친、松永博士著「治療の原理」와藥草療法「光明のあなたへ」의二冊을……。

無料進呈합니다。

빨리 이 가르침을바더 알는몸에생각만해도 그리운 元氣잇는 옛날로 回復되어주십시요

大阪府布施市 功德山 德林寺

가장합리적인
最も合理的な
整髮·養毛料

單純히整髮効果뿐만아니라强大한養毛効果가伴하여야만合理的인포마ー드라고할수잇습니다
キンツル는毛髮榮養脂中에서가장濃度가노픈椿油를原料로하야코레스테린의滲透力에依하야發毛를促進하는確實한化學的基礎를가진整髮料입니다

005053

金鶴ポマード
포마ー드

本舖 株式會社野村商店

歯痛には
一滴一滴……
곳鎭靜되는!
바르면
고슴스는
今治水
(금치수)

虫齒의痛症 上顎洞骨痛으로오는齒痛 이소스는대

定價 二十錢 三十錢 五十錢
全國藥店에有함
大阪 丹平商會 東京
KO-4

殺虫液
フマキラー
(후마기라)

補血强壯
ブルトーゼ
造血아웃호르몬

貧血治療·虛弱體質改善에著效가잇서國民的强壯劑로서信賴를바듬

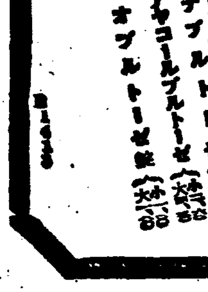

·各帝大病院常備藥·
補血强壯 ブルトーゼ
結核疾患 アルゼンブルトーゼ
腺病質 ヨードブルトーゼ
神經衰弱 ネナブルトーゼ
安胎强壯 グアヤコールブルトーゼ
ネオブルトーゼ錠

急性淋疾·亞急性淋疾·慢性淋疾

淋疾
タルタリン

安全한化學內服療法

タルタリン錠은 特히淋菌에對하야 選擇的으로殺菌力이顯著한 一新化學藥品입니다。本品은從來汎用된 色素劑와는全然趣意를달리하고 强力한染色力과 深達性이잇서서、炎症을이르킨尿道에 鎭痛的作用을하는 特質을具備해잇습니다。

タルタリン錠은 淋菌의發見者『나이셀』博士가 治淋劑의不可缺要件으로서 提唱한殺菌·鎭痛·深達의三大作用을 兼備해잇는故로 タルタリン錠의發見은 從來 僅히對症的効果에 滿足하든 淋疾의內服療法을 一變시킨 劃期的化學上의 所産이라고稱할수잇습니다。

特異的殺菌·鎭痛·深達作用

●**殺菌力이極히顯著하다**

タルタリン錠의患部組細에對한殺菌力은極히著明합니다
タルタリン의一萬倍稀釋液에서도生菌의存在를認定치못함은檢鏡上證明되는 タルタリン의殺菌力입니다。
タルタリン錠을內服하면尿는褐色이되고그經路에잇는菌은持久的으로殺菌됩니다。

●**炎衝된尿道에鎭痛的으로作用한다** 淋疾感染當初는劇烈症狀때문에往往히局所處置를施하지못하는結果、治療의機會를노치는경우가만습니다。이런때에タルタリン錠의內服은尿道의炎症을업새고尿意·灼熱感·刺痛·分泌等의自覺苦痛을緩解하고急性淋疾의劇症을頓挫시켜서可恐할合併症을防止합니다

●**深部滲透作用이强大하다** 淋菌의性質上治淋劑에가장重大한性質은患部深達性입니다。淋疾治療의遲速은첫재深達力如何에달렷다고까지합니다。
タルタリン錠의深達性은一般藥液이到達치못하는結締織上層或은深部細胞에棲巢하는陳舊頑固한淋菌에對하야서도有力한深達作用을發揮하고疼痛並淋絲를消滅시키고、尿를淸澄化하야慢性淋疾에對한治療價値를顯著히增大시킴니다。

●**衝擊的作用업는安全한化學療法** タルタリン錠은短時日에突擊的峻烈한效果를期待하는化學藥과달라藥效가溫和하야胃障害·發疹·噯氣·色素沈着等의念慮가업고長期連用에도조흐며藥價도極히低廉하므로患者의治療費를輕減시키고注射或은洗滌에代身하야優秀한治療效果를認定함。

タルタリン錠은特히球菌에對하야選擇的으로强力한殺菌力이잇는外에其他의尿路雜菌에對하야서도有力한殺菌效果가確認되고잇습니다。

尿路疾患을訴하는患者의細菌學的檢鏡에잇서서淋菌以外各種雜菌과混合感染되는경우가만흔것은臨床諸家의日常經驗하는바입니다 이러한경우에タルタリン錠은淋菌은勿論 雜菌에對하여서도從來의單純한治療劑가따르지못하는綜合的殺菌效果를發揮하고治療의萬全을期할수가잇습니다。

(價格極히低廉)

包裝及定價	
三〇錠	一·〇〇
一〇〇錠	二·五〇
三〇〇錠	六·五〇
一〇〇〇錠	一七·〇〇

全國藥店에販賣함
萬一品切時는近處賣藥所에下命을乞함

ヴオノアスピリン製造元 株式會社 鹽野義商店

大阪市東區道修町三丁目 振替口座大阪八一番
東京市日本橋區本町二丁目 振替口座東京五四五五番
京城·天津·上海·廣東
滿洲國奉天大和區松島町 振替口座奉天二七五五番

ST-16

短篇小說

바다로간다 (13)

金南天 作 鄭玄雄 畵

三、鐘路의 午後세時(四)

영자도 강주사가 무슨 말을 하려는지 도무지 상상을 해처를 거덥지가 업섯다. 그러나 강주사의 표정이 지나치게 엄숙해서 일순간은 도리어 웃음이, 터지려는 것을 억제하고, 상반신을 숙으려 그의말에 경청하는 자세를 취해 본다.

강주사는,

「딴일이 아니라…」

하고 또한번을 아프로 다가안듯「테-블」에 몸을 실리며

「영자 금년에 나이 며치지」

하고 물어본다.

영자는 그의 물음이 뜻 밧기란듯이 긴장햇던 표정을 풀며 씽긋이 웃어본다.

「강주사가 어전 부청 호적게에 취직을 햇수」

영자의 이러한 농말에,

「허허어……」

하고 머리를 설레 설레 흔들면서 강주사는 그러케 농말로 넘겨 버릴 일이 아니라는 표정을 짓는다.

「왜 그러우? 갑자기……설흔셋, 인제 다 늙엇지」

재바르게 설흔셋, 인제 다 늙엇지 하고 말해 버리기는 쉬웟스나 생각해 보면 이미 인생의 절반이상 그것도 여자로서는 가장 아릿다운 반생을살아 버렷다는 생각이 그의 가슴을 휑하니 구멍을 뚤허노코 지내가는것 가탓다.

(너도 얼마 안해 오십의 고개, 난두 삼십고개를넘어 서 이미 세해…)

어쩌지 서루 비교해 보면서 위안절반 절망이 절반-그러데 종잡을수 업는 느낌을 가자보앗다.

비슷한 과거를 살아왓고, 아프로 걸어갈 노정(路程)도한평행선을 그려 노흔것 가락, 이 인생의 동행인에 대하여 다시 금 경건한 생각을 품어보고시픈것이다.

「설흔셋이라?」

하고 강주사는 입안으로 말의 음향을 맛보듯 한다. 그러고는 무슨 깨다름이 잇는듯이,

「설흔셋 이라면,…허기는 생각할탓이지만, 지금 한창이라구두 말할수 잇구, 또 인제 한물이 꺽겻다구두 볼수잇고 …하여튼 내 경험으루 본다면 사람다운 생활은 인제 부터지, 청춘이 가버렷다구서 수심가를 부르구 안잣슬 필요는 물론 업구 어설피 인생에 대해서 패기(覇氣)를 일[illegible] 필요두 업지……안 그런가?」

영자는 강주사의 구변이 우수워서 농말을 던저보고 싶다.

「여기가 수신시간이나 예배당 인줄 아슈.」

「허 허어-그게 다 그른소리야. 남이 바른말을 할랴면 빈정거리면 못 쓰는거야. 그 빈정거리구 시프게 모두 나뻐게 된 징조지……. 그건 그러타 허구 그래 나이 설흔셋에 여태 빠-나 카페-여급이 뭐란 말인가, 응?」

턱아리를 처들고 영자에게 다짐을 밧듯하는데 영자의 얼굴엔 거문 구름이 선듯 지내간다. 영자의 가장 아프고 쓰린 상처를 강주사는 건드린 것이다.

(강주사의 말을 기다릴것도업다. 참말 설흔세에 여급생활이 어디 당한 수작이냥. 그건 잘 안다. 잘알고 잇기때문에 그곳엔 눈을감고 가까이 갈세라 손을 대일세라한 것이 아니냐!」)

영자는 쓸쓸하다 못해 울고 시퍼젓다.

(강주사는 이런것을 잘 알면서 어째서 이런게 조흔날나를 끌고 들어와서 이런 참혹한 생각에 울게하는것이랴.)

그러나 이제 새삼스럽게 신경질을 부릴장소도 처지도 아닌 것을. 영자는 잘알고잇다.

「그러기에 강주사가 망사왕이 되기만 기다리우.」

그의 입술엔「씨니칼」한 웃음이 떠올랏다.

「글세, 거야 다시 협말두 아니구, ……」

하고 강주사는 사실로 제가대망업가가 될날이 머지안허오리라는듯이 취은스러운 표정을그려보면서 만족한다.

「그건 그거지만 우선 영자딸자 좀고처볼 생각업서? 까노쿠 말하자면 시집가지 안켓나 말야.」

표정은 더욱 엄숙해 진다. 그러나 영자도 그러케는 어리석지 안타. 강주사가 하려고 오랫동안 비빙 돌아온 이야기가 무엇인지 그것은 이 한마디로써 밝아케 드려다 보혓다.

「시집 안 간다는 소린 한적이 업소마는 이제 누가 또 날 데려가며 그까짓 귀찬케 시집은 또 무슨 시집이요.」

작난조로 말하지만 근리한 고백이 섞기지 안흔것도 아니다.

「허 허어!」

그게 또 안된 생각이라고 강주사는 연신 머리를 내저어 본다.

라디오

十九日(金)

▲午前六時 (東)라디오體操(第一放送에依함)
▲同七時 [illegible]
▲同一〇時三〇分 氣象通報 料理製法 (배화재) 日用品時勢
▲正午 (東)時報
▲午後零時五分 案內奏(레코-드)
▲同零時三〇分 뉴-스
▲同一時一五分 婦人時間「姙娠과 注意」 許英肅
▲同三時 競馬實況(關西)-京城新設町競馬場으로부터 中繼-「朝鮮公德賞典競走」
▲同四時 뉴-스 職業紹介
▲同六時 라디오旅行「波蘭에서 丁抹까지」 鄭寅燮
▲同六時二五分 어린이新聞
▲同六時三〇分 講演「戰爭과社會相」 張德秀
▲同七時 뉴-스 天氣豫報
▲同七時三〇分 講演「來明日地方選擧에對하야」 總督府事務官 崔夏永
▲同七時四〇分 時事解說 朝鮮日報 [illegible]尙勳
▲同八時 (東)피아노獨奏
▲同八時三〇分 [illegible]野談(二)

「一金百圓」 [illegible]
▲同九時 [illegible]
▲同九時三〇分 뉴-스解說
▲同九時四〇分(東)時報 뉴-스 氣象通報 明日番組 [illegible]
▲同一〇時 [illegible]
▲同一〇時一〇分 初步[illegible]
(二〇)案內奏

第一放送

▲午前六時三〇分(東) 文部省[illegible] ▲同一一時(大) 小學生時間「低學年」 ▲午後二時(東) 小學生時間「高學年」 ▲同三時三〇分(東) 敎師時間 ▲同四時三〇分(東) 大相撲夏場所實況 (第九日) 兩國國技館으로부터中繼- ▲同六時(大) 浪花節 ▲同七時三〇分 二五(東) 講演 ▲同八時(東) 新講談 ▲同八時三〇分(城) 新日本音樂(淸津人中) ▲同八時三〇分 民謠交響曲(釜山) ▲同八時三〇分 新日本音樂(平壤) ▲同八時三〇分 俗曲과小曲(咸興) ▲同八時三〇分 거라合奏(裡里) ▲同八時五〇分(大) 漫才 ▲同九時一〇分(東) 時事解說

一行百科辭典

▲세낭가지 [illegible]에 붓는 물품세(物品稅)가 오른다 [illegible] 드러잇는 성냥한갑에 붓는 물품세는 [illegible]

娛樂과 趣味

構成力과壓力 徐光霽氏와 마일스톤

東西監督 平行記 ⑥

「서부전선이상업다」「구주대전 이하나의「신호」로써 세계적사실을 거두엇거니와 이 「신호」를다시 영화로하야 세계적인끼를어드던감독으로 「류이스、마일스톤」이잇다 그러나 전쟁에대한이석이 히박하여와던조선사람으로「군용열차」(軍用列車)를 제작하야 물의를 일으킨서광제(徐光霽)씨를 우리는 생각해본다

전쟁에 영웅을만들던시대를 지나 전쟁이 영화를 만드는 세대에 우리는산다고할가? 그러나 서씨의 이작품은「마일스톤」의그작품과가티 그들의 영화라는데로운 세국에 한자리를 차지하는 중계적영순밧이다 「마일스톤」이 그곳으로는주로 풍속적 또는대중영화를제작하는동에「비」와가튼 명작을남기엇고 다시 지금은 어세상에업는「길버-트」를 주연으로「선장은 배를설히언다」등 매우재미잇는작품을 제작한숨 뛰에 간단한 우리들이 만일

서씨에게「군용열차」에서시작한 영화감독생활이 어디까지 전개될것인가를 미리점칠수는 업다 하더래도 조선의감독중 서씨만큼한 영화적구성역을가진이가 구하야 엇기 어려운 처지에서 씨의 다음 활약은 몹씨주목된다 서씨가 마치『마호메트』교도와가티 한편으론『메가폰』을 가지고 한편으론『메가폰』을 가지고 알에 그림의재구와 처엄과 또는 뱃침을 가지고 나간다면「비」라거나「선장은 배를싫허한다」는등의 작품에서 더 나아가『루비치』와가티 영화의『메카니즘』을 마음대로 주물러내는 그러경지에까지 갈른지도 모를일이다(浪雄一生)

古問今答

【問】 금의환향(錦衣還鄕)한 아들을 왜 꾸지젓나。

前回의【問】 사람의영혼이 뜨거운가는?

問【答】 시체가 찬 것을보아。

陽春素人對碁戰 【12】

白 鄭漢采
黑先 張遇熙

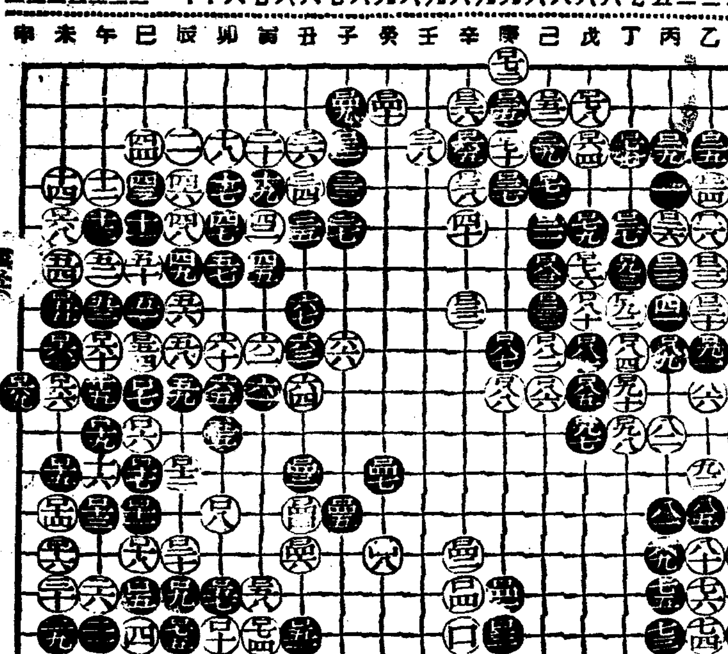

觀戰評 白軍의猛進擊으로 北陣黑馬가危機一髮에直面

權秉郁

黑百九十九는 最後一策으로 延立하나 白二百이 安全地帶로 辛의八에 飛함하니 現狀을살펴보아 烏鷺相爭이 어떠하게歸宿될지 잠궁금하다 黑二百一이 白戶를 破하는거슨 含有味하다그러나 白二百二가 先手로 丁의四에 먹키어서 宮殿을短縮케하니 이때에 適切한 修로 看做한다 黑이또 丁의三으로잇는거도 아주 잘못이다 차라리 그저 白一點을 따고 企待할수밧게는 道理가 別無인듯 白은 이조흔機會에 甲의九로 連絡하엿다 黑二百五는 아주 忘想이아니면반드시 劣手로 措擬한다 相戰法에언제든지 外邀을구리는거시 必要하고 또는 假定하야비(幷)을 피할때 도내수를내가自先하는거슨 決코 看過할수업는이저-白二〇六이甲의七로粘하고보니 現在爭道가何如한가 한번考慮할바이다 到此하야 黑이白一卒을取하나 白은 漸漸東漸于海로 猛追擊을加하니 장차奈何오 黑은窮思覓得으로 乙의一에두니 이는도欲巧反拙이아닌가 君그대로 바더스면 余條裕가잇슬거슬 白二百十이 猶然한氣勢로鐵線을추려잡아 鱗次魚貫而進하니 黑의防備가 鳥足之血에不過하다 아마大事는 飛去夕陽風으로 歸하고 이로써 黑右側大馬가 危機一髮에直面하니참어렵다 以下二百十四手까지는 더 加論할價値가 無하기그만둔다

癩病速治
神豚丸
四錢切手同封照會 卽時說明書進呈
本舖 江原道江陵邑 大明堂製藥會社

沐浴한뒤에……
シッカロール 싯가로-루

땀띠 진무른것의 豫防과 治療에
二十錢 五十錢 一圓
和光堂
S03

(時價表進呈)
고추가루도매
標 苦草製粉 丸星商會
釜山府瀛州町市場通
第一工場 釜山府瀛州町五番地 第二工場 釜山府大新町二百番地
振替釜山二九二八番

實用靑年 防衿服
金ボタン付 黑色霜フレ上仕立 大・中・小型兩價
上下一着 五圓九十錢 特大二十錢高
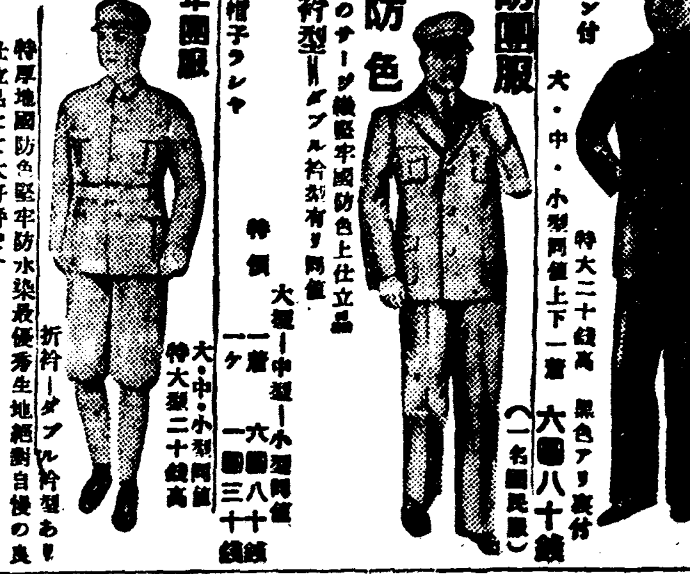
警防團服 國防色
折衿型=ダブル衿型有リ同價
特厚地のサージ織堅牢國防色上仕立品 大型-中型-小型同價
上下一着 六圓八十錢 (一名國民服) 特大型二十錢高
警防團帽子ラシャ 特價 大・中・小型同價 一ケ 一圓三十錢
靑年團服
特厚地國防色堅牢防水染最優秀生地絶對自慢の良仕立品にて大好評です
奉仕特價上下一着 A品 五圓
折衿-ダブル衿型あり
各一個値
國防スレン戰鬪帽 五十錢
國防ラシャ戰鬪帽 七十錢
コンノート帽子 六十錢
靑年訓練靴
優良黑ボックスを使ひ軍隊靴同樣金鋲付の耐久無比の優秀品なる强い安い品なり
十文より十二文マデ
黑編上靴 特價一足 A 九圓五十錢 B 八圓五十錢

高級鞣革 三ツ釦靴
高級紳士用特選品の三ツ釦付なりフレンチ型流行品なり
十中より十二文マデ 特價一足 九圓
足袋文數お知らせ下さい
地方改造 經濟國策靴
本品は他品と比格出來ない耐久力ある高評を受け居り是非國策のため御試し下さい
經濟編上靴 A號一足 五圓 B號〃 四圓五十錢 C號〃 三圓八十錢
經濟短靴 T號一足 四圓五十錢 K號〃 三圓八十錢
靑訓用學生用勞働用
靴御注文は書面にて代引にて送付す、送料は注文者持ち 足袋文數願升
合資會社 加藤營業所 名古屋市千種通二丁目 振替名古屋二八九

밀리잔습니다・벗지안습니다 美의魅力을終日빗나게합니다
口紅
風鳥
ホホ紅

理想的인初夏의健康美를만드는 代表的입술연지! 五色有함
日新・D・O 發分みさを鋪
ダンゴドーラン本舖・株式會社・宇野達之助商會・東京・大阪

ブルース 부루스

白粉下업서도 흘륭케되는목化粧料!
오름과지텡이優秀한ブルース他品의三分의一의經濟量으로곱고 正當한목化粧이문제업시되여서 絶對로땀에밀리지안습니다
치다니움主劑・호르몬配合
大小二種
★和服洋服에잘어울리는분은…白色
★一般婦人들에게는……肌色
★洋裝에잘맞는분은……黃色

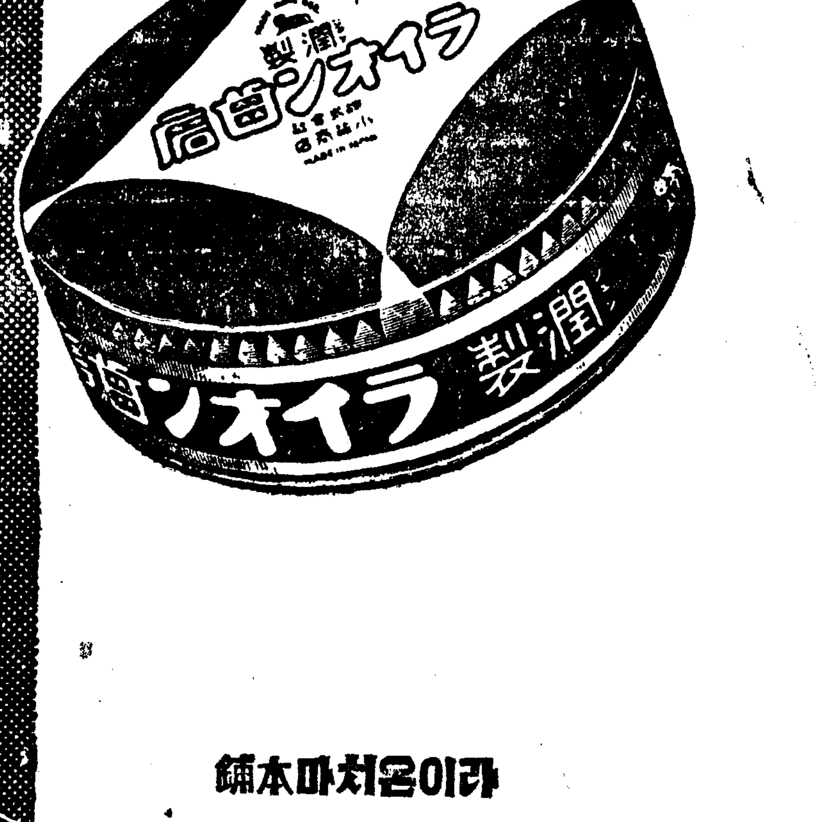
ライオン齒磨

라이온치마의 比類업는優秀性

치마의目的은 齒牙와 齒齦을淸掃 强化美化시키고 虫齒와 齒槽膿漏를豫防하며 惡臭를除去하야 입안을淸潔하게하는同時에 心身을爽快하게하는데잇습니다。따라서 이目的을實現시키기爲하야서는 다음과같은條件의具備가必要합니다。
●치마의粉末은 大端히 잘고 골으며
●치마의硬度는 齒牙의强度보다軟하고
●虫齒의原因이되는 細菌의發育力과活動力을없애며 모든粉末이無數한細菌、腐敗醱酵物을吸着하야 口外로除去하며
●口中의酸을中和하고
●虫齒와齒槽膿漏의原因이되는 齒垢와齒石의沈着을防止하며
●齒齦과唾液腺에適當한刺戟을주어 齒齦의抵抗力을强化하며 唾液의分泌을促進하야自淨作用을할것。
라이온치마는 嚴密한科學的實驗에依하야 以上의諸條件을全部具備한 當代最高의치마입니다。

라이온치마本舖
株式會社 小林商店

一日二回、朝夕으로 라이온치마를 使用하면 恒常强健하고 美麗한 齒牙를 가질수잇습니다

라이온치마

C—11